

SAINTE- GERTRUDE

PORTRAIT-DIAGNOSTIC 2015



Réalisé dans le cadre de la
démarche de développement du
secteur Sainte-Gertrude, de la
Ville de Bécancour.

Recherche et rédaction : Carolyne Aubin,
Conseillère en développement durable
SADC de Nicolet-Bécancour.

AVANT-PROPOS

À l'hiver 2014, Ville de Bécancour mettait en œuvre un Chantier économique visant à mobiliser les acteurs et à faire ressortir des enjeux prioritaires pour le développement de son territoire. Suite à la fermeture de Gentilly II, le développement économique de l'est du territoire a été confirmé comme enjeu prioritaire. La Société d'aide au développement des collectivités (SADC) de Nicolet-Bécancour, de par son expertise dans le domaine du développement économique local, a ainsi eu le mandat de mettre en place une démarche de revitalisation des secteurs de Gentilly et de Sainte-Gertrude. Ces démarches de développement visent à stimuler l'économie locale, à améliorer la qualité de vie, à préserver le patrimoine bâti et à embellir le milieu, tout en favorisant la fierté et le sentiment d'appartenance.

Après avoir débuté la démarche dans le secteur Gentilly en juin 2014, la SADC a mis en œuvre la démarche à Sainte-Gertrude par la création du comité de développement en avril 2015. Ce dernier, formé de citoyens, d'élus et de gens d'affaires a collaboré, avec le soutien de la SADC, à la réalisation des différentes étapes de la démarche visant l'élaboration du Plan de développement local et à sa mise en œuvre.

PORTRAIT-DIAGNOSTIC

Le diagnostic ou l'état des lieux présenté dans ce document sert de point de départ pour une compréhension commune du territoire de Sainte-Gertrude Il s'agit d'un portrait permettant d'ouvrir une réflexion et une discussion élargie avec l'ensemble des acteurs locaux (résidents, élus municipaux, commerçants, agriculteurs, etc.) afin de partager une vision commune du développement futur de la communauté.

Pour ce faire, trois thèmes ont été retenus, regroupant l'essentiel des secteurs de développement d'une communauté:

LA VIE AU VILLAGE

LA QUALITÉ DE VIE

LA VIE ÉCONOMIQUE

Remerciements

Un merci particulier aux membres du comité de développement de Sainte-Gertrude pour leur présence aux rencontres ainsi que pour leur intérêt et motivation à s'impliquer dans le développement de leur communauté.

Les membres du comité

Raymond St-Onge, Conseiller municipal
Bernard Giles
Kevin Collins
Mario L'Archevêque
Marie-Ève Boisclair
Pascal Marchand
Julie Alix
Yvon Douville
Jean-Luc Croteau

Coordination de la démarche

Carolyne Aubin, Conseillère en développement durable, SADC de Nicolet-Bécancour

Ressources

Pierre Désy, Directeur du Service de l'urbanisme et de l'environnement, Ville de Bécancour
Manon Gladu, Service à la communauté, Ville de Bécancour
Hugues Désilets, agent rural, MRC de Bécancour

Table des matières

HISTORIQUE.....	6
LE TERRITOIRE.....	7
Localisation et géographie.....	7
Le périmètre urbain.....	8
La zone agricole.....	10
Attraits naturels, historiques, culturels et patrimoniaux	10
LA VIE AU VILLAGE	14
Évolution de la population.....	14
Évolution de l’immobilier	18
LA QUALITÉ DE VIE	22
Organisation politique.....	22
Vie communautaire.....	22
Infrastructures et services publics	23
Dynamisme et implication citoyenne.....	24
LA VIE ÉCONOMIQUE	25
Portrait économique de la région	25
Vie économique de Sainte-Gertrude.....	26
Revenus de la population	26
Emplois	27
Services, commerces et industries	28
Infrastructures de plein air, récréatives et touristiques.....	28
Agriculture et élevage.....	29
Potentiel de développement	30
Efforts de développement économique (passés, actuels, futurs).	30
ANNEXE 1 – Liste des entreprises de Sainte-Gertrude.....	31
ANNEXE 2 - Évolution de la population de la MRC de Bécancour– 2001-2014	33
ANNEXE 3 : Évolution du nombre d’exploitants agricoles - Ville de Bécancour-2001-2014	34

RÉSUMÉ DES FORCES ET FAIBLESSES

FORCES	FAIBLESSES	OPPORTUNITÉS	MENACES
La nature, la tranquillité. Localisation géographique.	Attraits et forces peu mis en valeur. Village en retrait.	Promotion de Sainte-Gertrude (identité propre).	
Le patrimoine bâti et naturel (arbres). L'église et le presbytère.	Aucune mesure visant la mise en valeur et la préservation du cadre bâti.	Incitatifs à la rénovation et à l'embellissement.	Dégradation du patrimoine bâti. Quel avenir pour l'église?
% élevé des 0 - 14 ans et des 70 ans et plus.	Baisse de la population. Faible % de la population en âge de procréer.	Développement résidentiel.	Non-renouvellement de la population.
Le prix des maisons.	Maisons à vendre et peu de nouvelles constructions.	Comité d'accueil des nouveaux résidents.	Non-inclusion des nouveaux arrivants (peu d'implication).
Proximité du Parc industriel et portuaire de Bécancour.	Fermetures d'entreprises. Peu d'emplois pour les jeunes.	Attirer entreprises à Sainte-Gertrude.	Exode des jeunes.
Facebook « Quoi faire à Ste-Gertrude » et Le Messenger.	Faiblesse d'Internet et des ondes cellulaires.	Améliorer Internet pour attirer les résidents.	
Présence de sites récréatifs et touristiques.		Unir les forces - Moyen de faire connaître Sainte-Gertrude.	
Services et commerces de proximité (Coop de santé)	Précarité des commerces et services.	Mettre en valeur l'achat local.	Fermeture des commerces et services.

Organismes et activités (loisirs, sports). Leaders et sentiment d'appartenance.	Manque de bénévoles (engagement de la population).	Reconnaissance des bénévoles. Impliquer les jeunes (relève).	Essoufflement des bénévoles.
L'école primaire, le service de garde et le parc-école.	Baisse du nombre d'élèves. Parc-école peu sécuritaire.	Rénovation du parc-école.	Précarité de l'école.
Exploitations agricoles et forestières (équestre, érablière, chasse).	Vente de terres et de fermes.	Développer le volet équestre et les érablières.	Manque de relève agricole.

HISTORIQUE

Depuis 1965, le village de Sainte-Gertrude est devenu un secteur de la Ville de Bécancour, suite au regroupement municipal (fusion).

VILLE DE BÉCANCOUR¹

La première ville-fusion du Québec est officiellement créée le 17 octobre 1965. En regroupant onze corporations municipales étendues sur un territoire de 447,4 km², la Ville de Bécancour devient ce jour-là la plus grande ville au Québec en termes de superficie.

Aujourd'hui, les six secteurs qui composent l'agglomération urbaine témoignent, chacun à leur façon, de l'histoire d'une région dont la vocation économique est passée rapidement de l'agriculture à l'industrie lourde. Les citoyens des secteurs Bécancour, Gentilly, Saint-Grégoire, Sainte-Angèle-de-Laval, Sainte-Gertrude et Précieux-Sang élisent un conseil municipal formé de six conseillers et d'un maire.

SECTEUR SAINTE-GERTRUDE

Des trois secteurs fondés après le régime seigneurial, Sainte-Gertrude compte la plus grande population. Le développement de cette localité a commencé timidement en 1807; cependant, l'instauration du Plan Marquis, en 1847, lui a valu son essor véritable. Peu de temps avant l'adoption de cette politique en faveur de la colonisation de terres non défrichées, l'érection canonique d'une nouvelle paroisse au sud de Bécancour eut lieu en 1845. L'année suivante, la municipalité est érigée civilement. On engage alors les démarches pour bâtir une église et un presbytère. Damase Saint-Arnaud dirige le chantier de construction de l'église alors que la réalisation du mobilier sacré sera confiée à David Poisson et Alphred Giroux. Les travaux amorcés en 1850 s'achèvent avec la bénédiction du sanctuaire en 1853.

À mesure que l'on s'éloigne du Saint-Laurent, la qualité des terres se prête davantage à l'exploitation forestière qu'à l'agriculture. Ainsi, l'économie de Sainte-Gertrude privilégie le travail du bois à celui de la terre. Quelques fermes laitières ont alimenté la beurrerie et la fromagerie, mais nombre de moulins à scie, de manufactures de portes et fenêtres et d'ateliers d'ébénisterie illustrent la vocation profonde du secteur.

¹ Site Internet, Ville de Bécancour

LE TERRITOIRE

Localisation et géographie

La Ville de Bécancour est située dans la plaine du St-Laurent, dans la MRC de Bécancour, au Centre-du-Québec.

Avec une superficie de 103,58 km², le secteur de Sainte-Gertrude est situé à la limite sud de la Ville de Bécancour. Sainte-Gertrude se situe à 30 minutes de Trois-Rivières et à environ 1h30 de Québec et Montréal. Les grands axes routiers à proximité sont les routes 226 et 261. L'autoroute 20, quant à elle, se situe à environ 20 km.

Les caractéristiques géographiques du territoire se définissent par de grandes terres fertiles pour l'agriculture, par la présence significative d'éraблиères ainsi que par la présence du Parc de la rivière Gentilly, situé à la limite nord du secteur.

La superficie totale du secteur de Sainte-Gertrude est de 103,58 km², dont la très grande majorité se retrouve en zone agricole décrétée, soit 102,42 km². La superficie résiduelle est partagée entre le noyau villageois (0,76 km²) et l'affectation récréative (0,4 km²) qui est, bien sûr, rattachée au Parc régional de la rivière Gentilly.

Figure 1 Territoire de la MRC de Bécancour :

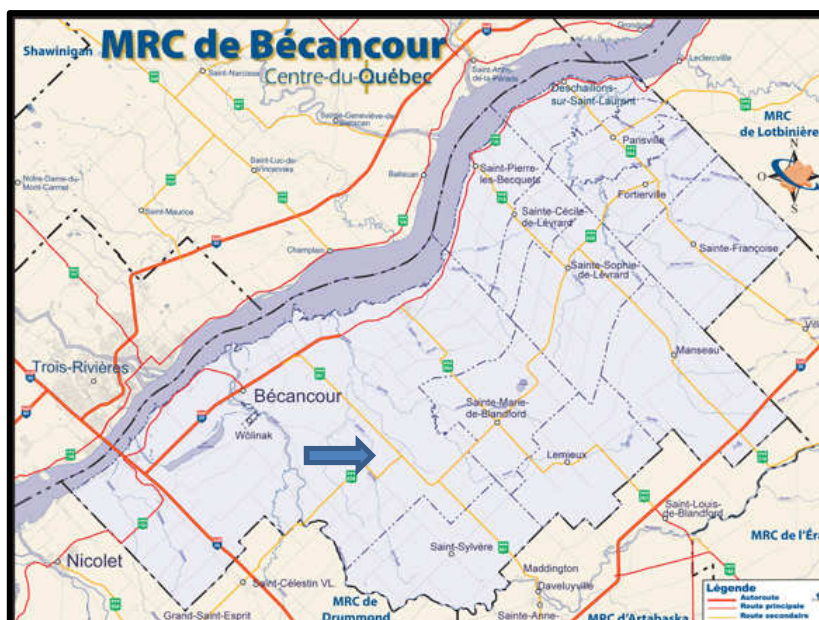

Source : MRC de Bécancour

Figure 2. Délimitation du secteur de Sainte-Gertrude

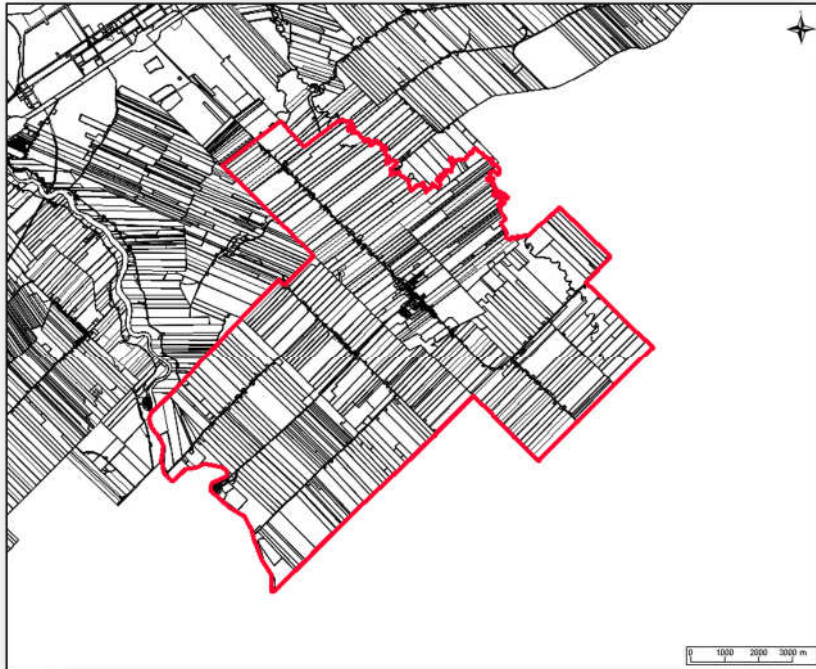

Source : Ville de Bécancour, Service de l'urbanisme et de l'environnement

Le périmètre urbain

Le noyau villageois (ou périmètre urbain) est situé dans la portion sud du territoire de la Ville de Bécancour, le long de la route provinciale 261, qui constitue la principale voie de circulation desservant ce secteur. La totalité du noyau villageois est ceinturé par la zone agricole décrétée, exception faite d'une infime portion qui est, en fait, la limite du Parc régional de la rivière Gentilly.

On estime qu'environ 560 personnes résident à l'intérieur du périmètre urbain, soit quelque 42% de la population totale (1350 personnes) du secteur de Sainte-Gertrude.

Au cours des 10 dernières années, 19 nouvelles unités de logement (toutes des résidences unifamiliales isolées), se sont construites dans les limites du périmètre urbain de Sainte-Gertrude, ce qui représente 3,2% du nombre total de résidences unifamiliales isolées construites sur le territoire de la Ville de Bécancour.

Le nombre de terrains actuellement disponibles pour la construction résidentielle, c'est-à-dire les terrains étant déjà pourvus de services, est de l'ordre de plus ou moins 5, alors que le potentiel total, incluant les terrains non desservis, est quant à lui de l'ordre de 50 à 70.

Figure 3. Limites du périmètre d'urbanisation du secteur de Sainte-Gertrude, tel que présenté dans le plan d'urbanisme de 1991



Source : Ville de Bécancour, Service de l'urbanisme et de l'environnement

Figure 4 Périmètre urbain de Sainte-Gertrude

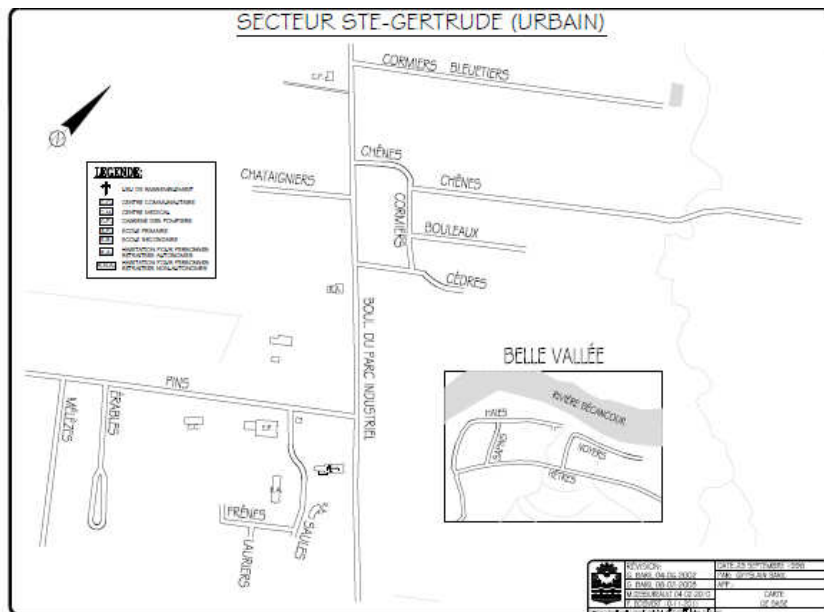

Source : Ville de Bécancour, Service de l'urbanisme et de l'environnement

La zone agricole

Nous l'avons déjà évoqué, la zone agricole est particulièrement prédominante dans le secteur de Sainte-Gertrude. De fait, sur une superficie totale de 103,50 km², la portion en zone agricole à Sainte-Gertrude est de 102,42 km², soit 98,88%.

Près de la moitié de la portion agricole se retrouve en culture, alors que l'autre moitié est sous couvert forestier.

Pour l'ensemble de la Ville de Bécancour, l'on dénombre 169 exploitations agricoles² en 2014. Sur le territoire de Sainte-Gertrude, moins de dix fermes laitières y sont encore présentes et 1 493 hectares sont en cultures céréalières. De plus, l'on compte plusieurs propriétaires de chevaux et d'érablières.

Attraits naturels, historiques, culturels et patrimoniaux

Le secteur de Sainte-Gertrude a plusieurs éléments bâtis et visuels d'intérêts patrimoniaux³.

Voici les éléments constitutifs principaux :

- Église Sainte-Gertrude (1848-1853): oeuvres, architecte local, entrepreneurs locaux, artistes variés, orgue Casavant opus 473 (1911). Nouvelle devanture en 1910. Hiérarchisation régionale : C.
- Presbytère 1896 : architecte local, entrepreneurs locaux, briques de fabrication locale avec les matériaux locaux (par Briqueterie Sainte-Gertrude en fonction entre 1890 et 1912, située dans le haut du rang St-Louis)
- Clocher de l'Académie de Sainte-Gertrude (1876) avec une cloche, devenu un couvent par les soeurs de l'Assomption de la Sainte-Vierge (1885). Il est démoli en 1973. Il était sur la rue du couvent (sur ce terrain, aujourd'hui, Résidence de Villers)
- Cimetière actuel : deuxième, charnier (1922)
- Statue du Sacré-Coeur de Jésus en bois, sculptée par Louis Jobin (1918) (Parc de Villers au coin du boul. Industriel et de la rue des Pins, à côté de l'église)

² Données extraites de l'entrepôt de données ministérielles (EDM) fiche d'enregistrement des producteurs agricoles, 2004, 2010 et 2014.

³ Source : Monique Manseau, agente de développement culturel, MRC de Bécancour. 10 septembre 2014

Sainte-Gertrude est un village de colonisation dont une partie est issue des cantons de Blandford et de Maddington ainsi que d'autres paroisses et bouts de seigneuries (au total, huit séparations de territoires). Ce village a été colonisé par le Plan Marquis qui visait à favoriser le peuplement des terres au sud du Saint-Laurent en 1857. Beaucoup d'immigrants sont venus des États-Unis. Il s'agissait d'Acadiens qui avaient été déportés aux États-Unis et qui avaient le goût d'aller en un lieu francophone.

Éléments à considérer :

- L'abbé Paul de Villers aurait été un personnage d'importance à Sainte-Gertrude en tant que bâtisseur (il a créé l'Académie de Sainte-Gertrude, entre autres).
- Omer Thibodeau.

Projets culturels proposés :

- Mise en valeur du cimetière par une application (auto-visite - La Route des Clochers).
- Circuit de personnages et document pédagogique et de divertissement (Web).
- Plan d'implantation et d'intégration architecturale (PIIA) plus grand pour garder un noyau villageois d'intérêt.

Un patrimoine religieux en péril?

La disparition des églises est toujours d'actualité. Au fil du temps, le Québec voit ses institutions religieuses dépérir ou tout simplement changer de vocation. La tendance provinciale de la situation des églises est claire : le nombre de gens qui fréquentent les églises est à la baisse tandis que les coûts d'entretien sont à la hausse.

L'église de Sainte-Gertrude et son histoire

Le patrimoine religieux de Sainte-Gertrude est soutenu par une Assemblée de Fabrique et une communauté qui voient à la protection, à l'animation et à la promotion des lieux saints. L'église est encore très importante pour les villageois. Cependant, les enjeux entourant la pratique de la religion et l'utilisation des églises demeurent tout entiers pour les générations à venir.

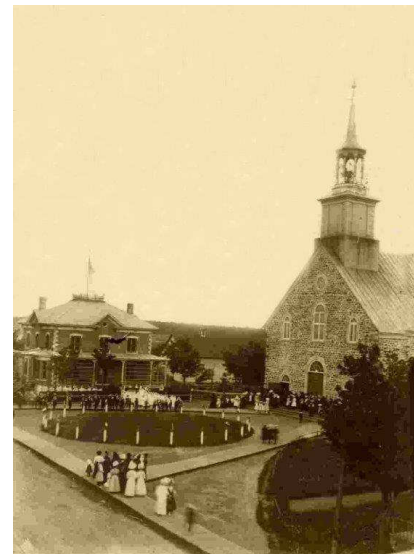

Crédit photo : Domaine public internet.

L'église de Sainte-Gertrude fait partie de la paroisse du Bienheureux Louis-Zéphirin-Moreau depuis janvier 2013, soit un regroupement de quatre communautés : Bécancour, Sainte-Gertrude, Gentilly et Saint-Sylvère. Les travaux de construction de l'église de Sainte-Gertrude débutèrent en juin 1848, par le constructeur Damase St-Arnaud. Elle est de style Roman, traditionnel Québécois, influencé par Thomas Baillargé et le plan de l'église de Boucherville, plan dessiné par l'abbé Pierre Conefroy. À l'intérieur nous y retrouvons une nef à vaisseau et une voûte à arc surbaissé. Le plan au sol est de forme rectangulaire avec un chœur en saillie, chevet plat, comme l'église Saint-Pierre-les-Becquets ou le petit sanctuaire du Cap-de-la-Madeleine. La bénédiction de l'église eut lieu le 3 mars 1853, par Mgr Cooke, 1er évêque de Trois-Rivières. L'année 1876, amène la confection de trois autels par Alfred Giroux de St-Casimir du Comté de Porneuf⁴.



Crédit-photo : site Internet Office de tourisme de Bécancour et sa région. Église de Sainte-Gertrude.

Le presbytère de Sainte-Gertrude⁵

Sainte-Gertrude en est à son deuxième presbytère. Le premier était un presbytère-chapelle dont la mise en chantier date de 1847. On y retrouve une description de la bâtisse dans le décret de Mgr Signay en ces termes: « *Un presbytère en bois de pièces, sur un solage de pierres de soixante pieds de longueur sur trente-deux pieds de largeur, de dedans en dedans, et douze pieds de hauteur, lequel servira de chapelle pour la desserte de ladite paroisse*».

⁴ Source : Site Internet http://www.paroissemgrmoreau.org/show.php?id=290/notre_eglise

⁵ Source texte photo: <http://www.paroissemgrmoreau.org/show.php?id=292/presbytere>

En 1896, la construction d'un nouveau presbytère fut entreprise par l'entrepreneur Sinaï Massé de Sainte-Gertrude. Les plans et la surveillance des travaux étaient sous la responsabilité de l'architecte Louis Caron de Nicolet. En 1900, le presbytère de Sainte-Gertrude aurait servi de modèle pour celui de Saint-Angèle-de-Laval. En date du 5 février 1933, des réparations importantes ont débuté et des améliorations ont été apportées à la cuisine par son agrandissement. La fierté des gens de Sainte-Gertrude a conduit cet immeuble à des rénovations et améliorations constantes au fil du temps. Cette attitude lui a permis de demeurer dans un excellent état de conservation.



Crédit photo : site Internet de la paroisse du Bienheureux Louis-Zéphirin-Moreau

La Route des Clochers

Un parcours touristique mettant en valeur le patrimoine religieux a été développé il y a une dizaine d'années. Ainsi, la Route des Clochers propose des visites guidées des églises reconnues pour leur cachet et leur valeur architecturale (Saint-Grégoire, Précieux-Sang, Saint-Sylvere, Sainte-Sophie-de-Lévrard, Fortierville, Saint-Pierre-les-Becquets, Sainte-Gertrude, Gentilly et Sainte-Angèle-de-Laval). La Route des Clochers attire des visiteurs de partout au Québec et de l'international également.

LA VIE AU VILLAGE

Évolution de la population

La MRC de Bécancour regroupe 12 municipalités et a une population totale, en 2014, de 20 515 habitants. De 1996 à 2006, la population de la MRC de Bécancour est passée de 19 683 à 18 806 habitants, soit une baisse de 877 habitants en 10 ans. Cependant, entre 2006 et 2014, la population de la MRC a augmenté de 8%. Cette augmentation est essentiellement attribuable à la Ville de Bécancour qui a vu sa population bondir de 16% entre 2006 et 2014, avec 12 980 habitants en 2014. Quant au nombre de nouvelles familles, entre 2001 et 2011, la MRC a connu une croissance moins importante (8%) que l'ensemble du Québec (9%). Toutefois, cela cache le bond spectaculaire de 14% du nombre de familles sur le territoire de la Ville de Bécancour.

Concernant l'âge de la population, celle de la MRC est vieillissante, mais le nombre de jeunes est en croissance. L'âge médian est passé de 41 ans à 46 ans entre 2001 et 2011, une hausse de 13%. En guise de comparaison, l'âge médian de la population du Centre-du-Québec est de 44 ans en 2011, ce qui représente une augmentation de 10% depuis 2001.

La Ville de Bécancour, qui connaît une importante croissance de sa population depuis 2006, voit tout de même sa population vieillir. Depuis 2006, la municipalité connaît une importante hausse des 65 ans et plus (34%) et tous les groupes d'âge sont en hausse. Entre 2001 et 2011, on constate une hausse importante du total des ménages de l'ordre de 24%, ce qui représente plus de 1000 ménages. De plus, en seulement cinq ans (2006-2011), la proportion des 15-34 ans a augmenté, une donnée positive en ce qui a trait à la rétention des jeunes sur le territoire⁶.

Secteur	2011	(%)
Gentilly	2760	22,2 %
Bécancour	980	7,9 %
Sainte-Angèle	1740	14,0 %
Saint-Grégoire	5125	41,2 %
Précieux-Sang	485	3,9 %
Sainte-Gertrude	1350	10,9 %
Total	12440	100,0 %

Source : Ville de Bécancour, Service à la communauté

Source des données : Statistique Canada, Enquête nationale auprès des ménages 2011.

⁶ Profil socio-économique Ville de Bécancour 2011, SADC de Nicolet-Bécancour.

La population de Sainte-Gertrude

En 1909, Sainte-Gertrude comptait 1 853 habitants alors qu'en 2011, 1350 personnes y résidaient. Pour des raisons de disponibilité de données statistiques, il est impossible de connaître la population totale en 2015. Cependant, selon l'Atlas de L'Agence de santé et des services sociaux de la Mauricie et du Centre-du-Québec, l'information pour les secteurs de Précieux-Sang et de Sainte-Gertrude regroupés indique une variation à la baisse de la population de l'ordre de 2% entre 2006 et 2011, alors que pour l'ensemble de la Ville de Bécancour, tel que vu précédemment, la population a augmenté de 16%.

Comme partout ailleurs au Québec, la pyramide des âges traduit un vieillissement de la population dans le secteur Sainte-Gertrude. Étonnamment, la jeune génération, soit les 0-14 ans, compte pour 17,9% de la population totale alors que cette proportion pour le Québec n'est que de 16%. Ceci est plutôt encourageant car cela tend à démontrer que le taux de natalité à Sainte-Gertrude est légèrement supérieur à celui du Québec. Cette statistique favorable doit toutefois être relativisée puisque la génération dite en âge de procréer, soit les 20 à 39 ans, compte pour 23% de la population du secteur, alors que pour l'ensemble du Québec, cette proportion est de 25%.

Les personnes âgées de 70 ans et plus représentent environ 10% de la population de Sainte-Gertrude, une donnée comparable à l'ensemble du Québec (10%). Cette donnée peut sembler quelque peu étonnante, considérant que les personnes d'un certain âge ont tendance à migrer vers les centres plus importants pour avoir des services plus adaptés, tels que les résidences pour personnes âgées. La situation peut sans doute s'expliquer par la présence de la coopérative de santé, mais aussi peut-être par un fort sentiment d'appartenance.

Le pourcentage important de personnes âgées représente certes un défi quant au maintien de la population de Sainte-Gertrude et, par le fait même, pour la vitalité des activités commerciales.

Graphique 1. Répartition de la population par groupe d'âges et par sexe pour le secteur de Sainte-Gertrude 2011

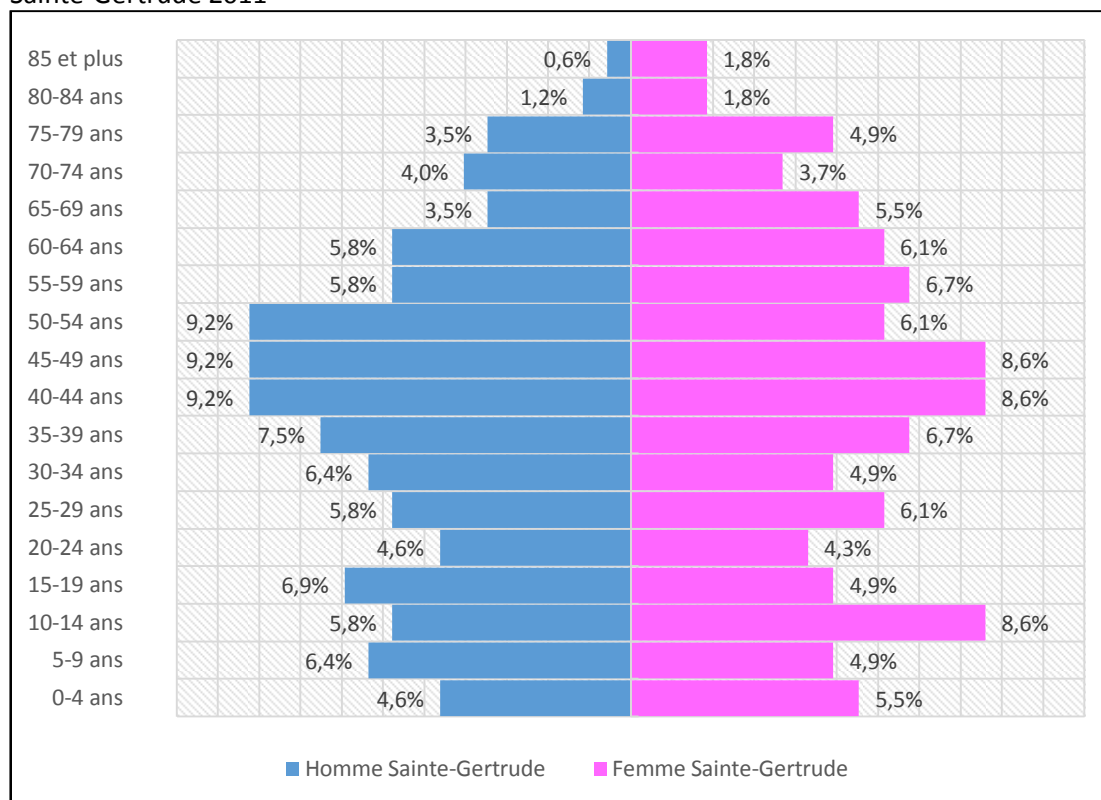

Source : Ville de Bécancour, Service de l'urbanisme et de l'environnement

Source des données : Statistique Canada, Enquête nationale auprès des ménages 2011. Données selon les aires de diffusion.

Graphique 1. Répartition de la population par groupe d'âges et par sexe pour le secteur de Sainte-Gertrude et la Ville de Bécancour 2011

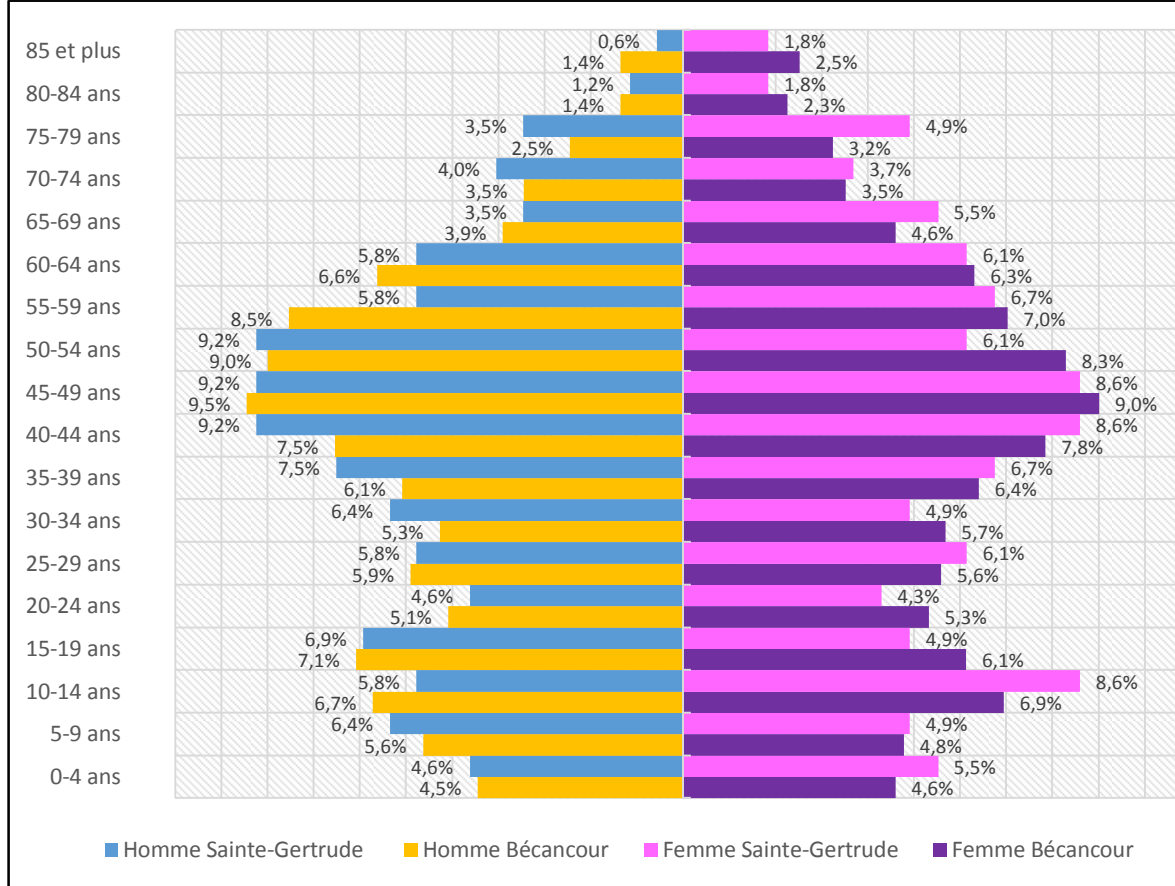

Source : Ville de Bécancour, Service de l'urbanisme et de l'environnement

Source des données : Statistique Canada, Enquête nationale auprès des ménages 2011. Données selon les aires de diffusion.

Concernant les ménages, le pourcentage de personnes vivant seules est plus élevé que dans le reste de la MRC. Les pourcentages de familles monoparentales ainsi que le nombre de logements en location sont en deçà des pourcentages de l'ensemble de la MRC.

	Secteur de Sainte-Gertrude	Ville de Bécancour	MRC de Bécancour
% de ménages pour personne seule	28,07 %	25,51 %	27,53 %
% de familles monoparentales	10,73 %	11,67 %	12,58 %
% de logements loués	18,6 %	23,48 %	19,43 %

Source : Ville de Bécancour, Service de l'urbanisme et de l'environnement

Source des données : Statistique Canada, Enquête nationale auprès des ménages 2011. Pourcentage moyen calculé à partir des pourcentages de chaque aire de diffusion 2006.

Évolution de l'immobilier

Situation du logement à Sainte-Gertrude

Malgré les attraits que peut comporter le noyau villageois de Sainte-Gertrude, les chiffres concernant les permis de construction émis à des fins résidentielles au cours des 10 dernières années dans le noyau urbain démontrent un certain manque de vigueur à cet égard. En effet, rappelons ici que la population totale du secteur de Sainte-Gertrude représente près de 11% de la population totale de la Ville de Bécancour, alors que le nombre de permis émis pour des résidences unifamiliales isolées pour ce secteur ne compte que pour 3,2% du total (soit 19 permis sur 591).

Considérant les tendances des dernières années, il semble peu probable de voir se réaliser de nouveaux projets résidentiels à court terme.

Toutefois, l'attrait grandissant pour la pratique des sports équestres dans le secteur, en raison de la présence du Parc régional de la rivière Gentilly dont la renommée ne cesse de croître, pourrait susciter un certain intérêt à cet égard.

Mentionnons également que la venue projetée de projets d'ampleur dans le «*Parc industriel et portuaire de Bécancour*» aura certainement des retombées favorables en matière de développement résidentiel dans le secteur de Sainte-Gertrude au cours des prochaines années.

Selon les membres du comité de développement local, qui ont effectué un tour d'horizon en ce qui à trait la situation du logement en général, il y a quelques logements à louer, dont à l'OMH de Villiers, et environ dix maisons sont à vendre (réf. : printemps 2015). Le type de logements présents à Sainte-Gertrude ne convient probablement pas à tous les types de revenus et besoins.

Les logements et résidences pour personnes âgées.

- OMH De Villiers (7 logements disponibles sur 26)
- Résidence Bonheur Saint-Gertrude
- Résidence Manoir 3^e âge

Tableau 3 – Situation du logement résidentiel à Sainte-Gertrude en 2015⁷

Le total de logements résidentiels à Sainte-Gertrude était de 602 en 2002. En 2015, ce nombre s'élève à 626 logements, soit 24 logements de plus.

RÉSIDENTIEL 2014	
Catégorie	Nombre de logements
1 logement	429
2 logements	18
3 logements	3
4 logements	8
5 logements	0
6 à 9 logements	6
20 à 29 logements	26
Chalets	29
Maisons mobiles	17
Agricoles (logements avec ferme)	83
Autres	7
TOTAL	626 logements

⁷ Données municipales: Sources Rôle d'évaluation au 14 septembre 2015 (Secteur Ste-Gertrude)

Le nombre de permis émis de 2005 à 2014

	Nombre de permis de construction résidentielle émis entre 2005 et 2014	Nombre de nouvelles unités de logement entre 2005 et 2014
Sainte-Gertrude	19	19
Ville de Bécancour	720	1165
Proportion en pourcentage	2,6 %	1,6 %

Source : Ville de Bécancour, Service de l'urbanisme et de l'environnement

Évolution de la valeur moyenne des logements possédés⁸

La valeur moyenne du résidentiel un logement à Sainte-Gertrude est passée de 60 247\$ en 2002 à 106 458\$ en 2015. Pour l'ensemble de la Ville de Bécancour, la valeur moyenne des propriétés a augmenté de 108% entre 2002 et 2015, passant de 70 676\$ à 147 222\$.

⁸ Données municipales: Sources Rôle d'évaluation au 14 septembre 2015 (Secteur Ste-Gertrude) et réf.: Sommaire d'évaluation du 14 janvier 2002.

Potentiel de développement

Comme nous pouvons le constater dans le tableau ci-dessous, il y a des possibilités de construction résidentielle à Sainte-Gertrude, mais aucune possibilité concernant le zonage commercial. Il convient toutefois de préciser ici qu'il s'agit d'un potentiel de développement en fonction des superficies disponibles à l'intérieur des limites du périmètre d'urbanisation, mais que les projections de croissance sont bien en deçà de ce même potentiel. En effet, au cours des 10 dernières années, il y a eu, au total, 24 nouvelles unités résidentielles construites dans le secteur de Sainte-Gertrude.

Type	Nombre approximatif
Résidentiel	± 5
Commercial	-
Développement résidentiel futur	± 71

Source : Ville de Bécancour, Service de l'urbanisme et de l'environnement

Cadre bâti

Le cadre bâti du cœur villageois, situé sur la route 261 ainsi que sur la route 226, remonte aux années 1970 et même plus avant. La plupart des résidences sont bien entretenues, mais le souci de mettre en valeur les éléments historiques et architecturaux est peu présent. Il n'existe aucune réglementation spécifique en matière de protection du patrimoine. Certaines bâtisses auraient besoin de rénovation et d'entretien, mais dans l'ensemble, il est intéressant de constater que la population est fière de son milieu de vie; le patrimoine bâti de Sainte-Gertrude n'est pas en décrépidité. De plus, on tend à voir de nouvelles familles ou des couples de professionnels s'installer dans le secteur et restaurer leur maison.

LA QUALITÉ DE VIE

Organisation politique

L'organisation politique de la Ville de Bécancour fait en sorte que les citoyens de l'ensemble du territoire élisent les six élus municipaux pour l'ensemble du territoire. Cependant, chaque membre du conseil se voit confier la responsabilité d'un secteur. Ainsi, le conseiller municipal attribué à Sainte-Gertrude est M. Raymond St-Onge. Ce dernier a initié la démarche de développement local en 2015.

Les élus de la Ville de Bécancour 2013-2017 sont :

- Jean-Guy Dubois, maire.
- Alain Mercier, secteur Gentilly.
- Carmen Lampron-Pratte, secteur Sainte-Angèle-de-Laval.
- Fernand Croteau, secteur Bécancour (village).
- Mario Gagné, secteur Précieux-Sang.
- Raymond St-Onge, secteur Sainte-Gertrude.
- René Morrissette, secteur Saint-Grégoire.

Vie communautaire

Sentiment d'appartenance et de fierté

Même après 50 ans (fusion de la Ville de Bécancour), les citoyennes et citoyens s'identifient encore à la paroisse devenue secteur Sainte-Gertrude comme étant leur lieu de résidence, leur milieu de vie. Le noyau villageois, composé de résidences, de commerces, de l'école et de lieux de rassemblement (église, parc, terrains de loisirs), explique en partie cet état de fait, mais ce sentiment d'appartenance est surtout attribuable aux rapports existant entre les citoyens. La présence d'activités organisées par les organismes du milieu augmente les occasions et contribue à tisser les liens. La distance avec les autres secteurs de la Ville de Bécancour peut également y contribuer. En effet, le secteur de Sainte-Gertrude se trouve plus isolé des autres secteurs, ce qui a pour conséquence de favoriser les liens communautaires. Cependant, cet isolement géographique se ressent également par la population en termes de services municipaux ou de priorités de développement. La particularité de la Ville de Bécancour, formée de 6 cœurs villageois, a provoqué, et provoque encore, des tensions entre les différents secteurs. Cette situation explique sans doute la culture de bénévolat qui est bien implantée dans la Ville de Bécancour. Selon les membres du comité de développement local, « *la force des gens de Sainte-Gertrude est leur engagement envers leur communauté, on fait attention à ce qu'on a. Les gens avertissent les jeunes qui font du grabuge, etc.* ».

Infrastructures et services publics

La population de Sainte-Gertrude peut compter sur des infrastructures et des services essentiels à toute dynamique villageoise : éducatifs, de santé, financiers, de loisirs, pour les jeunes, pour les personnes âgées et pour les familles.

La présence de l'école primaire (l'école Despins) est une force, mais la baisse du nombre d'élèves au cours des dernières années est un enjeu majeur. En effet, en 2008, 122 enfants fréquentaient l'école alors que 64 enfants sont inscrits pour l'année scolaire 2015-2016. Il est intéressant de mentionner que 17 enfants sont à la maternelle cette année et que le nombre total d'élèves a augmenté de 8 comparativement à la dernière année scolaire. Malgré cet état de fait, le nombre de familles à Sainte-Gertrude conjugué à la décision de la Commission scolaire de la Rivieraine de concentrer les services professionnels dans d'autres écoles du territoire provoquant ainsi le transfert d'élèves vers d'autres écoles, font partie des défis et questionnements actuels pour la communauté en lien avec l'avenir de son école.

La Coopérative de santé de Sainte-Gertrude est également une grande force pour la communauté et répond à un besoin qui va au-delà de son territoire. Près d'une dizaine de médecins pratiquent à la Coop de santé, en plus des services infirmiers. Du plus, cette dernière n'est pas seulement une clinique médicale : plusieurs professionnels de la santé y offrent leurs services (massothérapie, ergothérapie, psychologie, physiologie, etc.). Le bâtiment de la Coopérative a été agrandi en juin 2015.

Voici une liste des infrastructures et services publics :

- Bureau de poste
- Coopérative de solidarité santé de Sainte-Gertrude
- École primaire Despins
- Église
- Caisse Desjardins Godefroy
- Maison des Jeunes de Sainte-Gertrude
- Salle communautaire De Villers
- Terrain de soccer, patinoire
- Bibliothèque municipale
- Parc-école
- Parc de la rivière Gentilly

Organismes situés à Gentilly qui offrent des services à la population de Sainte-Gertrude

- Carrefour jeunesse-emploi Bécancour Nicolet-Yamaska
- Gentilly Transit jeunesse
- Centre de femmes Parmi elles
- Transport collectif Nicolet-Yamaska-Bécancour
- Corporation transport adapté Les Seigneuries
- Centre d'action bénévole

Les garderies

Il y a présentement trois garderies subventionnées à Sainte-Gertrude. Il n'y a aucune place de libre selon l'agence. Il existe quelques garderies privées également.

Dynamisme et implication citoyenne

En plus de la présence d'infrastructures communautaires, le secteur de Sainte-Gertrude compte quelques organismes sociaux très dynamiques ainsi que plusieurs bénévoles qui s'assurent du maintien des activités et des moments de rassemblement.

Ces lieux d'engagement permettent d'offrir à la population des activités tout au long de l'année, et ce, pour tous les groupes d'âge. En plus de créer des nouvelles amitiés, ces lieux d'engagement sont des sources de fierté et accentuent le sentiment d'appartenance.

Organismes

- Comité de la Saint-Jean-Baptiste
- Comité des Loisirs
- Filles d'Isabelle
- FADOQ de Sainte-Gertrude
- Comité de bénévoles pour les dîners communautaires
- Chorale le dimanche (marguilliers)

Évènements et activités

- Journée de l'arbre
- Messe country
- Les activités du Portail Oniria (Halloween)
- Saint-Jean-Baptiste
- Messe au cimetière

LA VIE ÉCONOMIQUE

Portrait économique de la région

La MRC de Bécancour

Les exploitations agricoles et forestières occupent une place prépondérante tant dans l'économie que dans le paysage de la MRC de Bécancour. En effet, la zone agricole constitue 95% du territoire.

Au plan économique, la MRC se caractérise par l'importance de ses parcs industriels. On y recense en effet deux parcs industriels principaux, dont un parc d'envergure (Parc industriel et portuaire de Bécancour), situé à mi-chemin entre les villes de Montréal et Québec⁹.

Selon les données de Statistique Canada¹⁰, la MRC de Bécancour connaît une bonne santé socio-économique. C'est, en premier lieu, le niveau de vie des ménages qui attire notre attention. En 2011, le revenu médian de la population de la MRC était de 54 393\$, soit une augmentation de 22% depuis 2001. La médiane dépasse celle de l'ensemble du Centre-du-Québec (49 443\$) et l'augmentation du revenu a également été plus forte entre 2001 et 2011. Quant à la Ville de Bécancour, elle affiche un revenu médian de 61 700\$. Cela dépasse celui de l'ensemble québécois (58 092\$).

L'augmentation de la valeur moyenne des propriétés foncières, tel que vu précédemment attire également notre attention. Par contre, bien que tous les indicateurs démontrent que la MRC est en croissance, tant sur le plan démographique que sur le plan économique, la disparité des réalités socio-économiques entre la Ville de Bécancour, certains secteurs et le reste des municipalités de la MRC est plus qu'importante.

La Ville de Bécancour

Selon les données de l'Enquête nationale auprès des ménages réalisée par Statistique Canada en 2011, la Ville de Bécancour est en bonne santé économique. Effectivement, comparativement à l'ensemble de la MRC, il y a davantage de personnes possédant un diplôme universitaire et beaucoup moins de personnes n'ayant aucun diplôme. Le taux d'emploi est légèrement

⁹ <http://www.mrcbecancour.qc.ca/qualite-de-vie/portrait-de-la-region>.

¹⁰ Portrait socio-économique MRC de Bécancour 2011, SADC de Nicolet-Bécancour.

supérieur, le taux de chômage est plus bas, le revenu médian des ménages¹¹ et la valeur des propriétés foncières sont également plus élevés et augmentent plus vite¹².

- Le revenu médian des personnes de 15 ans et plus est de 29 081\$ en 2010, représentant une augmentation de 20% entre 2000 et 2010.
- Le revenu médian des ménages entre 2000 et 2010 a connu une augmentation de 13% (MRC=12%).

Vie économique de Sainte-Gertrude

Depuis les 20 dernières années, Sainte-Gertrude a connu la fermeture de grandes entreprises sur son territoire qui offraient quelques 250 emplois (Shermag, Cormier-Gaudet, une entreprise de Portes et fenêtres, l'entreprise de fabrication de meubles de chambre pour bébé, etc.). Ces travailleurs, citoyens ou résidants à l'extérieur, amenaient une dynamique économique locale. De plus, la perte d'entreprises dans le Parc industriel et portuaire de Bécancour a également eu des retombées auprès de citoyens qui ont alors perdu leur emploi. Avec la fermeture de la Centrale nucléaire Gentilly-2, une autre onde de choc a secoué le territoire. Bien que les impacts de cette fermeture ne soient pas quantifiables, il demeure que les élus et les citoyens de la région souhaitent l'arrivée de nouvelles entreprises dans le Parc industriel et portuaire de Bécancour. Plusieurs annonces ont été faites, mais les créations d'emplois ne sont pas prévues à court terme.

De plus, la mise en place du Fonds de 200 millions par le gouvernement provincial pour pallier à la fermeture de la centrale ne rassure pas le milieu économique puisque les sommes sont peu accessibles pour la Municipalité et les entreprises en place.

Les enjeux économiques locaux pour le secteur Sainte-Gertrude sont le maintien des commerces et services de proximité, la relève dans les entreprises (agricoles et commerciales) et l'achat local.

Revenus de la population

Selon l'Atlas de L'Agence de santé et des services sociaux de la Mauricie et du Centre-du-Québec 2011, pour les secteurs de Sainte-Gertrude et de Précieux-Sang regroupés, le revenu moyen en 2011 est de 27 696\$; ce dernier est un peu en deçà de celui de la MRC de Bécancour qui se situe à 28 167\$. Le revenu moyen au Centre-du-Québec est, quant à lui, relativement semblable et s'établit à 27 753\$.

¹¹ Les données se rapportant à des montants d'argent ont été standardisées en fonction de l'Indice des prix à la consommation, au niveau canadien, pour l'année 2011. Il s'agit donc de montants en \$ constants.

¹² Portrait socio-économique de Ville de Bécancour 2011, SADC de Nicolet-Bécancour.

Emplois

Toujours selon l'Atlas de L'Agence de santé et des services sociaux de la Mauricie et du Centre-du-Québec 2011, le taux d'emploi¹³ pour les secteurs de Sainte-Gertrude et de Précieux-Sang réunis est de 60,4%. Ce dernier est semblable à celui de l'ensemble du Centre-du-Québec (60,5%), mais plus élevé que celui de la MRC de Bécancour (57,3%).

En ce qui a trait à la présence d'emplois sur le territoire de Sainte-Gertrude, on retrouve surtout des emplois dans les secteurs manufacturier et agricole. Malgré la perte de quelques entreprises au cours des dernières années, on dénombre en 2015 plus de 40 entreprises à Sainte-Gertrude. De plus, grâce à la proximité du Parc industriel et portuaire de Bécancour, l'offre d'emplois de qualité à proximité s'en trouve augmentée. La présence du parc industriel est également un avantage en ce qui a trait au lieu de résidence; des couples et des familles s'installent à Sainte-Gertrude, profitant ainsi de maisons et de terrains abordables. Par contre, les jeunes quittent la région par manque de travail dans leur domaine. Selon les membres du comité : « *Ceux qui restent ont des DEP et travaillent dans le coin ou ils travaillent dans le Parc* ».

La quarantaine d'entreprises offre plusieurs emplois dans le secteur de Sainte-Gertrude.

Liste des principaux employeurs de Ste-Gertrude :

- **Marché Richelieu**
- **Quincaillerie du parc**
- **Groupement forestier**
- **Équipement Piché**
- **Samson**
- **Transport Maski**
- **Caisse Desjardins**
- **École primaire des Pins**
- **SMDM**
- **Coop santé**

¹³ Wikipédia : Le taux d'emploi est la proportion de personnes disposant d'un emploi parmi celles en âge de travailler. Le taux d'emploi reflète la capacité d'une économie à utiliser ses ressources en main-d'œuvre.

Services, commerces et industries

Malgré la baisse de population, le secteur Sainte-Gertrude peut encore compter sur des commerces et services de proximité, tels que l'épicerie et le poste à essence, la quincaillerie, la boulangerie, la Caisse Desjardins, etc. Sainte-Gertrude a de grandes forces, contribuant à retenir la population et à attirer de nouvelles familles.

Quelques industries sont établies dans des zones industrielles de Sainte-Gertrude. À ce titre, il n'y a pas de terrain industriel constructible vacant dans le secteur.

Infrastructures de plein air, récréatives et touristiques

Il existe quelques petites perles touristiques et de plein air sur le territoire de Sainte-Gertrude, favorisant des retombées économiques intéressantes pour la région. Ces entreprises sont bien implantées dans le milieu et les propriétaires font partie des leaders de la communauté.

Le parc de la rivière Gentilly

Le Parc régional de la rivière Gentilly a été fondé en 1992 sur le site autrefois exploité par la Famille Thibodeau. On y trouvait autrefois une mine d'ocre, un moulin à scie, un pâturage et plusieurs bâtiments. L'offre initiale du site consistait en des sentiers de randonnée et de la pêche en rivière. Suite à d'importants investissements régionaux, notamment par la Ville de Bécancour, un camping et des infrastructures d'hébergement ont été développés. L'essentiel des installations que l'on observe aujourd'hui sont une suite de ce programme d'investissement qui visait à faire du Parc régional de la rivière Gentilly un site touristique d'importance provinciale et à doter la région d'une infrastructure de loisirs de plein air.

Les installations de Sainte-Gertrude sont récentes (2012). On y trouve un camping qui s'adresse à la clientèle équestre, lequel est la porte d'entrée d'un important réseau de sentiers équestres. Ces installations sont uniques au Québec et permettent à la région d'acquérir une importante notoriété dans le milieu équestre. Il existe un potentiel de développement économique pour la région en lien avec les activités équestres. Le marché de la randonnée de loisir à cheval est en plein essor et regroupe une masse critique de personnes. En outre des activités équestres de loisir offertes à la population régionale et aux touristes, ces infrastructures représentent un facteur d'attrait pour du développement immobilier¹⁴.

La Ferme du Joual Vair

La Ferme du Joual Vair existe depuis 1979 à Sainte-Gertrude. Installée sur un site de rêve (vallons verdoyants, quatre cours d'eau, un abri forestier), l'entreprise offre des randonnées

¹⁴ Source : M. Marc Joseph, directeur général du Parc de la rivière Gentilly.

équestres et des vacances à cheval sous différents forfaits. L'équipe de la Ferme du Joual Vair travaille en collaboration avec le Portail Oniria et le Parc de la rivière Gentilly afin de bonifier son offre d'expériences. Les propriétaires sont aussi des « pionniers » du tourisme équestre au Centre-du-Québec et ailleurs au Québec.

Le Portail Oniria

Le Portail d'Oniria offre un site extérieur pour la réalisation de « Grandeur Nature », pour adolescents et adultes de tous âges (événements médiévaux). Le terrain, totalisant plus de 300 000 mètres carrés, comprend un village médiéval et plusieurs seigneuries. Le Portail d'Oniria est aussi le haut lieu de la Grande Fête de l'Halloween, maintenant reconnue dans toute la région. Ce lieu s'imbrique parfaitement avec le développement du Parc de la Rivière Gentilly, la Ferme du Joual Vair et les autres lieux touristiques de Bécancour. L'entreprise offre également une salle de réception pouvant accueillir des groupes de 50 personnes. Le site est idéal pour des rencontres de famille, entre amis ou collègues de bureau.¹⁵

Autres sites :

- [La Ferme des 3 ruisseaux](#)
- [Verger Belles pommes](#)

Agriculture et élevage

Les érablières et les propriétaires de chevaux sont très représentatifs du territoire de Sainte- Gertrude. Peut-être est-ce là une voie à explorer pour d'éventuels projets?

Type
Écuries (119 chevaux)
Production laitière
Cuniculture (lapins)
Acériculture
Production ovine
Pomiculture
Élevage de veau

¹⁵ Source : site Internet du Portail Oniria (<http://portailoniria.com/presentation>).

Élevage de bœufs de boucherie
Horticulture
Productions céréalières (1 493 hectares)
Producteurs de volaille
Bleuetières
TOTAL

Potentiel de développement

- Volet équestre : Un focus-group avec des acteurs du domaine équestre de la région a eu lieu au printemps 2015 afin de cerner les enjeux et les éléments à développer qui positionneraient la région dans le domaine.
- Parc de la rivière Gentilly : le parc est en pleine expansion avec une offre de services, d'infrastructures et d'activités de plus en plus développée attirant également de nouveaux utilisateurs.
- Développement équestre (école d'équitation). Augmentation du rayonnement de l'offre nature/équestre.
- Présence de plusieurs érablières.

Efforts de développement économique (passés, actuels, futurs).

- Coop de santé
- Journée de l'arbre (mobilisation et activités)
- Développement du Parc de la rivière Gentilly
- Entreprises équestres (promotion et mise en valeur du milieu)
- Portail Oniria (activités et site qui attirent des visiteurs de partout)

ANNEXE 1 – Liste des entreprises de Sainte-Gertrude

- Épicerie Marché Richelieu
- Station-service Esso (Marché Richelieu)
- Quincaillerie du Parc
- Carrosserie S. Mailhot
- Garage Luc Provencher
- Garage Yvon Hamel
- Salon de coiffure Nancy Morin
- Salon Johanne Turcotte
- Coiffeuse Hélène Mailhot
- Fleurs de France
- Pépinière de France
- Restaurant chez Marly
- La Popoté
- Pneurs M.C. Lafrenière
- Boulangerie La Gertrudoise
- Rejac enr.
- Agriford
- Centre d'arts martiaux Les quatre dragons
- Portail Oniria
- Autobus H. Blanchette
- Garderie Nancy Beaudoin
- Ferme du Joual Vair
- Écurie Ginette Dubé
- Entreprise Maski
- Métallex
- S.M.D.M Soudure
- Julien Baron excavation
- Déneigement Denco
- Déneigement Miss Bec
- Déneigement Nicolas Mailhot
- Déneigement Cabillaud
- Thanatologue L.G Gaudet
- Julie Simard, Orthothérapeute
- Samson Machinerie agricole
- Groupement forestier
- Jean Larivière, travaux agricoles
- René Ross, rembourrage

- Enfouibec
- Gestion 3LB
- Ferme Lolysli inc.
- Construction De Villers
- Équipement Piché
- A. Sauvé électronique
- Réfrigération Bécancour
- Les Frères Tock
- Coop de santé
- Ferme Claula

**Cette liste ne comprend pas les érablières et les exploitants agricoles.*

ANNEXE 2 - Évolution de la population de la MRC de Bécancour- 2001-2014

Municipalités	Pop. 2001	Pop. 2006	Pop. 2011	Pop. 2014- Décret MAMROT	Taux de variation pop. (%) 2006-2014
Ville de Bécancour	11 051	11 134	12 438	12980	16.58 %
Saint-Sylvère	840	815	865	870	6.75 %
Sainte-Marie-de-Blandford	489	517	466	451	-12.77 %
Lemieux	341	323	304	307	-4.95 %
Manseau	905	934	843	869	-6.96 %
Sainte-Françoise	503	471	479	488	3.61 %
Sainte-Sophie-de-Lévrard	798	775	733	745	-3.87 %
Fortierville	733	702	706	723	2.99 %
Parisville	533	487	528	544	11.70 %
Sainte-Cécile-de-Lévrard	415	417	362	365	-12.47 %
Saint-Pierre-les-Becquets	1 273	1 183	1 223	1219	3.04 %
Deschailions-sur-Saint-Laurent	1 061	1 009	954	954	-5.45 %
Wôlinak	146	168	-	-	-
TOTAL	19 088	18 935	20 081	20 515	8.3%

Source : SADC de Nicolet-Bécancour, 2014.

ANNEXE 3 : Évolution du nombre d'exploitants agricoles - Ville de Bécancour-2001-2014¹⁶

Activité principale	VILLE DE BÉCANCOUR		
	2004	2010	2014
Acériculture	3	4	7
Apiculture	0	1	1
Autres fruits	2	2	1
Autres légumes frais	3	3	3
Autres sources de revenu	0	2	2
Bovins de boucherie	39	25	21
Bovins laitiers et production laitière	59	48	43
Caprins	0	1	1
Céréales, oléagineux, légumineuses et autres grains	40	50	48
Chevaux	4	5	5
Cultures abritées	2	1	1
Fourrages	4	5	4
Horticulture ornementale	4	5	5
Oeufs	0	1	1
Ovins	6	7	8
Porcs	9	8	1
Veaux lourds	0	1	8
Poulets et dindons	6	7	2
Autres volailles (canards, émeus, etc.) (productions animales)	3		7
Total	184	176	169

¹⁶ Données extraites de l'entrepôt de données ministérielles (EDM) fiche d'enregistrement des producteurs agricoles, 2004, 2010 et 2014.